S 24. — II. ÉVFOLYAM 26. SZÁM.
BUDAPEST, 1942. JÚNIUS
Ára:
20
llér

MAGYAR FUTÁR

RAJNISS FERENC LAPJA

Repülőszám

INDUL A MAGYAR VADÁSZGÉP!

A REPÜLÉS 1893-

A VILÁG ELSŐ REPÜLŐEMBERE! OTTO LILIENTHAL

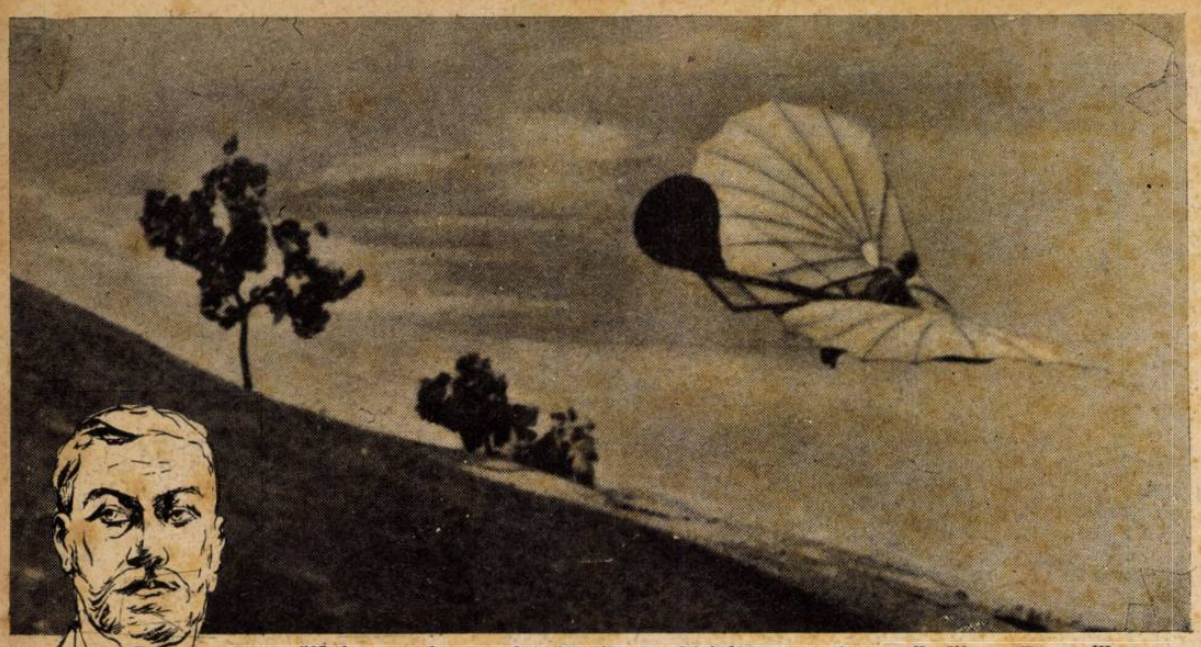

LILIENTHAL

repülőgépe, a németországi Steglitz dombjairól a magasba emelkedik... Ez a pillanat új korszakot nyit meg az emberiség történetében. Csak 49 év telt el azóta, de a viharos fejlődés a levegő urává avatta az embert

Még a mai ember is csak halványan sejti a levegő meghódításának rövidesen kiteljesedő s világot átalakító következményeit! Ma még a fegyverek beszélnek; a légi technika forradalmi előretörése csak a csatákban érvényesül, — de holnap, a béke áldott holnapján, a háborús erőfeszítés eredmény beleszélesedik Európa, munkás, építő életébe s a légi közlekedés és forg lom átalakítja ósdi fogalmainkat az időről, térről és távolságról... Ne csak a harcra készül a magyar ifjúság, ha szívét és értelmét a repülés ügy felé fordítja, hanem a diadalmas békére is!

A történelem végtelenségében, csak percekkel előbb kezdődött levegő meghódítása s mi már meghatódottan gondolunk az óriási küzdele első, bátor hőseire, akiket a fanatikus hit, halálos önfeláldozásokon ernyedetlen munkán át, a siker ragyogó egébe röpített. El sem hisszük már hogy az első repülő 1893-ban, 49 évvel ezelőtt emelkedett néhány méter-

SANTOS-DUMONT

a braziliai repülő, 1906-ban, nehézkes, szekrénygépével sikeres repüléseket végzett

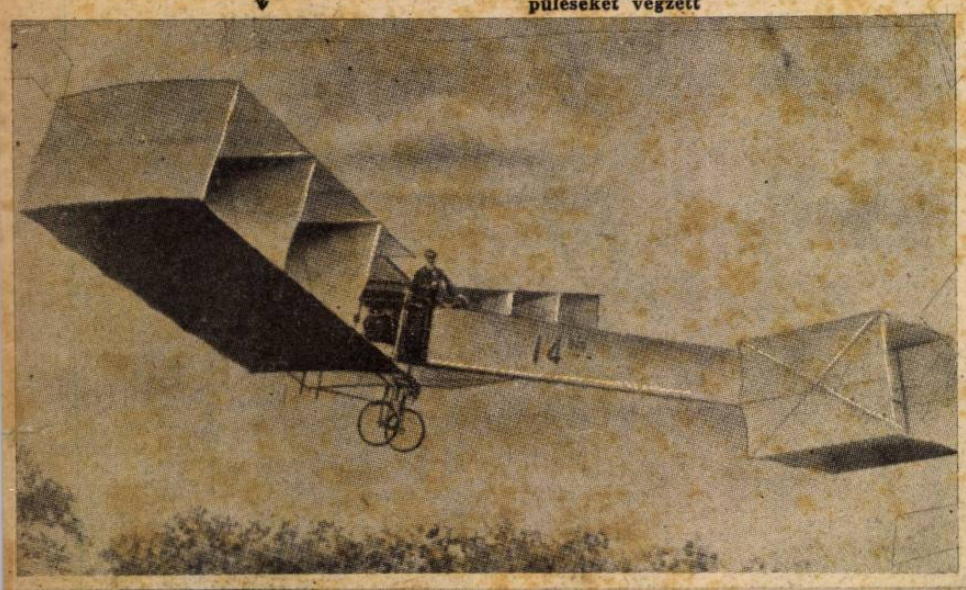

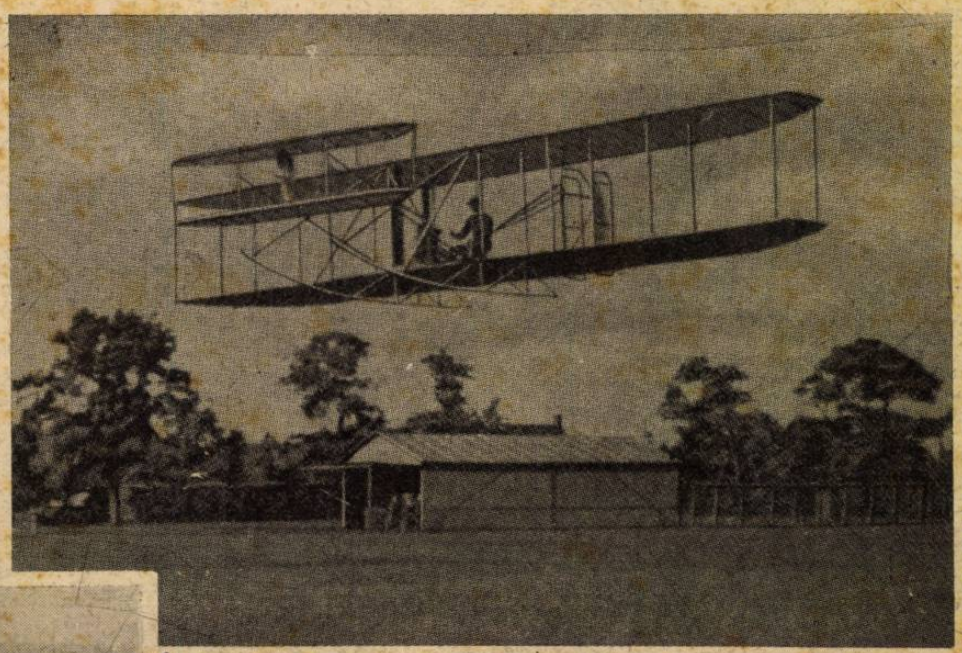

WILBUR WRIGH

a levegő amerikai k felszáll Franciaország Avours repülőteréről s óra alatt 66 és fél kil tert repül. A világ mulja a halhatatlan dát, — 1908-ban!..

43 KILOMÉTER 30 PERC ALATT!

BLERIOT, a francia hős 1909 június 25-én átrepülte a La-Manche csatornát! Mámoros lelkesedés öntötte el a világot. Angliában azonban egymást érték a titkos katonai tanácskozások, mert a tengeri flotta uralmának alkonyát érezték...

MICSODA GYORSASÁG!

A belga Henry Wynmalen 1911-ben Párisból Brüsszelbe repült — 27 óra alatt... Rövid 31 évvel ezelőtt, Wynmalen „teljesítménye" lázba verte Európát... Páris—Brüsszel között ma 30 perc a légiút!

EZERFÉLE KÍSÉRLET A REPÜLŐGÉP TÖKÉLETESÍTÉSÉRE

Sajátságos csavar-repülőgép, — közvetlenül az első világháború előtti időkből, — amely egyhelyből tudott felszállni — nagyon rövid időre. Ez a híres „Gólyarepülőgép" őse...

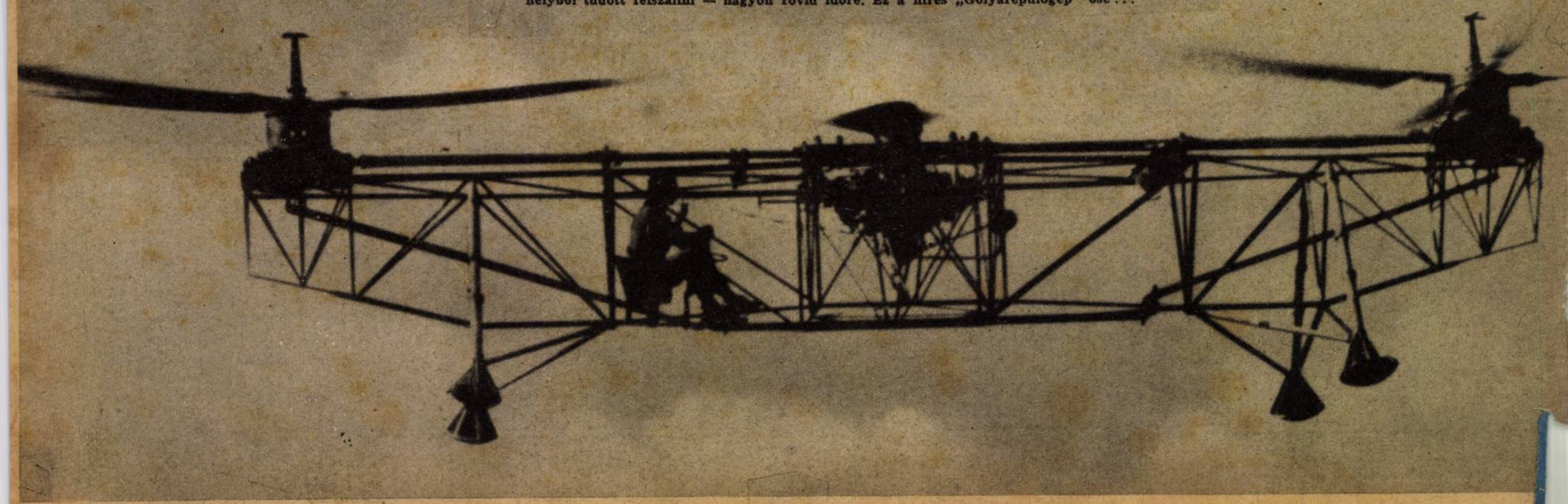

A magyar légierő

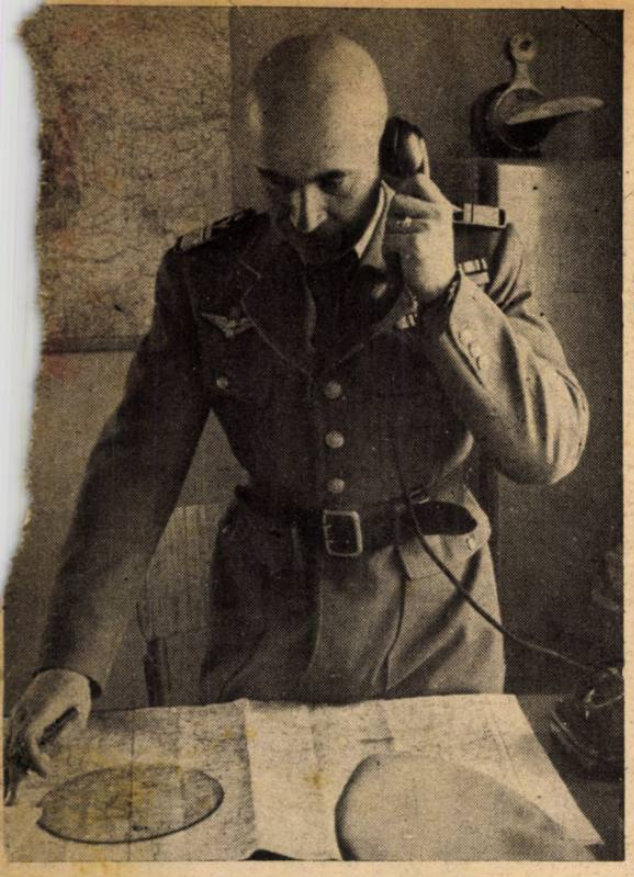

A MAGYAR LÉGIEGYSÉG PARANCSNOKA kiadja pontos utasításait a raj harcbavetéséhez

MAGYAR BOMBÁZÓGÉP A HADI REPÜLŐTÉREN

EGY POHÁR MELEG TEA FENT A LEVEGŐBEN...

A MAGYAR BOMBÁZÓ SZEMÉLYZETE, 15 PERCCEL AZ INDULÁS ELŐTT...

A 23 éves egyetemi hallgató, a 22 éves mechanikus, a 25 éves rádiószerelő és a 23 éves lakatos bajtársi, honvédközössége dicsőséget szerez a magyar névnek! Kettőjük mellét már a német vaskereszt díszíti...

A VADÁSZGÉP PONTOS MEGVIZSGÁLÁSA FELSZÁLLÁS ELŐTT

HOGY KELL LELŐNI A RATÁT?...

Egy magyar és egy német harcirepülő bajtársi eszmecseréje, a harcból való visszatérés után

A MILÁNÓI MAGYAR KULTÚRHÉTRŐL

Véget ért Milánóban, a **Villa Reale** gyönyörű termeiben a magyar kiállítás, melynek megnyitásáról már írásban és képben is beszámolt a Magyar Futár.

Második milánói riportunk a magyar kiállítás látogatóiról és a magyar hétnek a megnyitást követő eseményeiről számol be. **A milánói kultúrhét ismét látható formát adott az olasz nemzet irántunk érzett szeretetének és megbecsülésének és megszilárdította a két nemzet közötti kultúrkapcsolatot.**

ULLEIN-REVICZKY ANTAL ELŐADÁSA
a milánói Instituto D'Alta Cultura székházában. A hallgatóság első sorában Tiengo tartományi főnök, (a kép jobboldalán fehér sapkával a kezében), mellette von Halem német főkonzul és a horvát főkonzul

A MAGYAR KIÁLLÍTÁS VENDÉGEI
Balról jobbra: Ullein-Reviczky Antal, De Capitani szenátor, Tiengo; milánói tartományi főnök, Trescani szenátor, az Enciklopedia Italiana kiadója, az Instituto D'Alta Cultura elnöke

DE CAPITANI SZENÁTOR ÉS ULLEIN-REVICZKY
Antal, a milánói magyar kiállítás megnyitásán

VON HALEM MILÁNÓI NÉMET FŐKONZUL
a magyar kiállításon nagy érdeklődéssel tanulmányozza a magyar-olasz kultúrkapcsolatok ősi emlékeit

A FASISZTA IFJÚSÁGI SZERVEZET
női tagozatának egyik vezetője gyönyörködik a magyar kiállítás kézimunkáiban

A MILÁNÓI MAGYAR KIÁLLÍTÁS SZÍNHELYE
A Villa Reale olasz és magyar zászlókkal feldíszített főkapuja

A MILÁNÓI MAGYAR ISKOLÁBAN,
ahová nem magyar gyerekek járnak, hanem olaszok, akik magyarul akarnak tanulni. A második osztály apró kis gyerekei már magyarul beszélnek és énekelnek

HÉTRŐL HÉTRE

V

Úri mivoltunkra

gyanúsan sok a célozgatás a baloldali sajtóban s természetes dolog, hogy az úriság ismérveit az érdekeltek a maguk rejtett céljai szerint firkálják körül. Megelevenítik a közelrégi nagyurakat, akik előkelően járnak-kelnek, többnyire földesúri jólétben s időnként kiveszik a gyűrűs szivart a szájukból s mondanak valami rettentő jót a politikai helyzetről, de olyan jót, hogy még a mai zsidó firkász is hanyattesik tőle s ájult gyönyörrel rebesgeti el, hogy „azok voltak a nagy idők, a daliás idők", — nem úgy, mint mostanság, amikor csak csúnya szélsőségeket hall a szépséget imádó izraelita... Ennek a héber áradozásnak meghosszabbításában csevegnek a közvélemény előtt a reakció hívei is, akik mázsás gorombaságokat hajigálnak ugyan ellenfeleikre, de a magukéhoz becses személyét illetően finom úriságot követelnek, megszólításban, hangban és becézésben egyaránt. Tőlük tudjuk, hogy fő az úri magatartás s a lezser szilárdság, amit azonban nem lehet megmagyarázni, hogy milyen, mert vagy érzi valaki, hogy mi az az igazi úriság, vagy nem érzi s akkor olyan hiába beszélnek neki a valódi úriemberről, mint a vakoknak a színekről. Rendkívül kényelmes ez a meghatározás, de semmivel sem jobb, mint az a régi, hogy „az úr nem siet, nem fizet és nem csodálkozik . . ." A sok körülírás szellemi játéknak látszik, pedig nem az, hanem komoly és ügyes, állandó s céltudatos törekvés a liberális-reakciós körök népszerűsítésére. A megingott régi világ vezető réteget keres s eszményképét a sóvárgott élen, — Bágyadt Benőnek nevezhetnénk. Bágyadt Benő, úr. Előkelő. Enyhén rozzant. Mindenkit ismer. Néha tünődik, de semmi sem jut az eszébe. Tekintély. Szeret jól élni. Nincs miből. Igazgatósági tagságokért házhoz megy. Elvből angolbarát. Utálja a bolsit. A zsidót is. De az más. Ott hódolattal fogadják. Sohasem izgatott. Nem véd és nem támad senkit. Mindenhez hozzá tud szólni, halkan, gömbölyűen, megfoghatatlanul. A háborúra azt mondja, hogy „borzasztó kérlek" — de ezt is mérsékelten teszi. Nem is rossz ember. Nem is jó. Eltartottan létezik. Ha azonban vezetéshez jut, mindig más vezet helyette!... És ez kellene a zsidóságnak és a reakciónak! Azért dicsérik nemes, nagyszerű úri mivoltát Bágyadt Benőnek, hogy uralomra juttathassák a politikai, gazdasági és társadalmi élet minden területén, — sok ezer kötött és fűzött kiadásban, — az új világ kifejlődésének megakadályozására!

Rommel

neve, csillaga ragyog Afrika sötétkék egén. Az angolok két évszázad óta tanulmányozzák rendszeresen a sivatagot; felmérték, megírták, ügynökhálót borítottak reá, öreg katonamesterek adták tovább a nagy titkokat az ifjabb nemzedékeknek, a vezérkari felkészülésben parádés anyag volt a sivatagi háború hadászata, a legjobb ezredeket szoktatták az afrikai időjáráshoz s a katonai szakírók már behunyt szemmel írták meg a klasszikus tételt, hogy a sivatagban egyetlen nép hadserege sem mérkőzhetik meg sikeresen az angolokkal. Azután megérkezett Rommel... Csak úgy a távolból tanult először; lemérte a viszonyok, erők és lehetőségek sajátosságait, kitapogatta a tradíciókba hanyatlott angol módszer minden gyönge pontját, kidolgozta a maga tervét s maroknyi, de válogatott seregével rácsapott a brit erőre. Az angol hadvezetést már a kezdet-kezdetén megbuktatta Rommel zsenialitása s katonáinak lelkes küzdőképessége. Amikor az angolok már felismerték a nagy veszedelmet, de a tengelyhatalmak még nem tudtak nagyszabású utánpótlásról gondoskodni, akkor oldotta meg Rommel katonaéletének legnagyobb feladatát! Churchill hosszú hónapokig öntötte a csapatokat és a hadianyagot Afrikába, biztosította a túlnyomó fölényt s az amerikai szenátus ünnepélyes ülésén jelentette be, hogy az afrikai győzelem napok, vagy órák kérdése . . . S Rommel, erős ütések osztogatásával, — visszavonult.

ROMMEL, AFRIKA HŐSE

Nem masírozott bele a csapdába, nem engedelmeskedett az angol számításoknak. Hatalmas hadvezér maradt a fegyelmezettségben, legyőzte tüzes akaratát, s az angolok nem tudták kiszorítani Afrikából. Ma Tobruk ura és páncélos seregei az egyiptomi határ felé száguldanak . . . Egy a front mindenütt, ahol az európai népek a szabadságért és a jövőért küzdenek s a harcoló magyar nép is szíve melegével köszönti Afrika legendás hősét, Rommel vezérezredest.

Csak 500 inge volt

Ungár Nándor rákosligeti cukorkagyárosnak, amikor a csendőrök megtartották villájában a házkutatást. A hivatalos vizsgálatra azért volt szükség, mert Ungár Nándorné a szegény, cipőutalványt kért és kapott s kacskaringós aláírásával igazolta, hogy csak két pár rossz cipője van,— büntetőjogi felelősségének tudatában és a szekrényében... Az ellenőrző házkutatás során előkerült 40 pár új, vagy alig használt cipő, 725 méter női ruhaanyag, 130 méter női ruhakelme, félmázsa disznózsír, félmázsa libazsír, rengeteg kávé, tea, kakaó és más anyag, ami egy „üldözött" zsidó cukorkagyáros búbaborult életének elviseléséhez, — nemdebár, — feltétlenül szükséges. Ungár Nándor hatalmas szuperrádión hallgatta esténként a külföldi híreket s kivágta és gondosan összegyüjtötte az egyik baloldali lapból az olyan angol származású hadi híradásokat, amelyekből a demokráciák győzelmére lehetett spekulálni... Itt a zsidó gyáros, töményen, nappali világításban, lelkicsupaszon és álarc nélkül! Ömlik hozzá a pénz és befekteti. Jajgat és keres. A magyarból él nagyon jól s angol győzelmet lesi nagyon. Villája, pénze, gyára, vagyona förtelmesen idegen emberé: — sápot húz, megcsapolja a magyar fa törzsét s elszívja szegényes nedvét, mint az élősdi fagyöngy. Sír körülötte az élet, — de semmi köze hozzá! Dolgozó kisembereknek kellene a szövet, a cipő, de semmi köze hozzájuk! Ungár Nándor felveri a zugárakat, telitömi a pincét, a padlást, a zongorát a megszükülő javakkal, libazsírt önt a fürdőkádba, kakaót a vadonatúj cipőkbe, csomagokat hoz, rak, tesz, vesz s rejt minden zugba — és vár... Nézi esténként a saját villájából a rákosligeti csillagokat s várja dühödt keserűn Magyarország ellenségeinek felülkerekedését. Pusztulást szimatol Ungár Nándor, 500 finom, vasalt inggel a szekrényében s tudja, hogy nincs egyedül... Jaj! — dehogy van egyedül. Árván és veszedelemben csak azok maradnak, akik előkelően s urasan szemlélik a százezernyi ungárnándor sötét üzelmeit!

Rémuralomról

cikkezik Dessewffy Gyula gróf, s azt állítja, hogy nálunk, itt helyben, Magyarországon, egy hangoskodó kisebbség titkos, lappangó rémuralma terrorizálja a jámbor lelkeket s avval kísérletezik, hogy mindnyájunkat igájába hajtson. Illő ijedelemmel olvastuk végig az ismétlésekbe száguldozó írásműveletet, amelyből kiderül, hogy már senki sem mer, — állítólag, — nyiltan beszélni, határozott véleményt nyilvánítani, sőt mi több, már az összejöveteleket is „titkos rettegés, bizalmatlanság, fojtott nyugtalanság jellemzi..." Ahogy Dessewffy Gyula gróf látja: „Egy kis erőszakos kisebbségnél szokássá vált, hogy a szavakat kiforgassák valódi értelmükből, hogy befeketítsék és bajba sodorják azt, aki számukra nem tetsző, önálló véleményt mert hangoztatni. S akinek megvan még az egyéni bátorsága, hogy véleményt mondjon még olyankor is, ha a jelenlevők többsége a rémuralmat gyakorló szélsőséges politikai alakulatokhoz tartozik, azt ma már nemcsak ledorongolják, hanem szavait ki is forgatják, más értelmet adnak véleményének és ilymódon próbálják meghurcolni, bajba keverni, lábalól eltenni..." Ezekből a tulzó mondatokból kiderül végre, hogy honnan fúj a „rémuralom". Nincs semmi baj a nyájas zsidókkal s a marxizmus is édesdeden szendereg saját dugájában, nincs rémhírterjesztés, nincs spekuláció, nincs zugkereskedelem, árak, bérek, fizetések rendben volnának, a társadalmi egyensúly pedig biztosítva lőn, — kitörő elégedettség honol a hon virányain, továbbá közel s távolban semmi fény, a háború megyen s mendegél, nincs itt semmi baj s nehézség, uram, csak éppen a jobboldali szélsőség rémuralja a legrútabb lábtiprással a kivirágzott konszolidációt... Már engedelmet kérünk, de az ilyen nyilvánvaló szélsőség és egyoldalúság ellen szót kell emeljünk az igazság nevében. Nem lehet és nem szabad a magyar életet ilyen rablóhistóriákkal izgatni és jellemezni, tények, adatok és emberek megnevezése nélkül! Ha valami személyes sérelem érte a nemes grófot, intézze el személyesen, vagy feledje el, ahogy mi száz rágalmat, hazugságot és vádat elfelejtettünk a nehéz harcokban, amelyeket a gróf úr által nem említett oldalról szórtak reánk. Valami kis méltányosságot, körültekintést és oknyomozást könyörgünk, — a rémuralom meséje helyett...

Világ

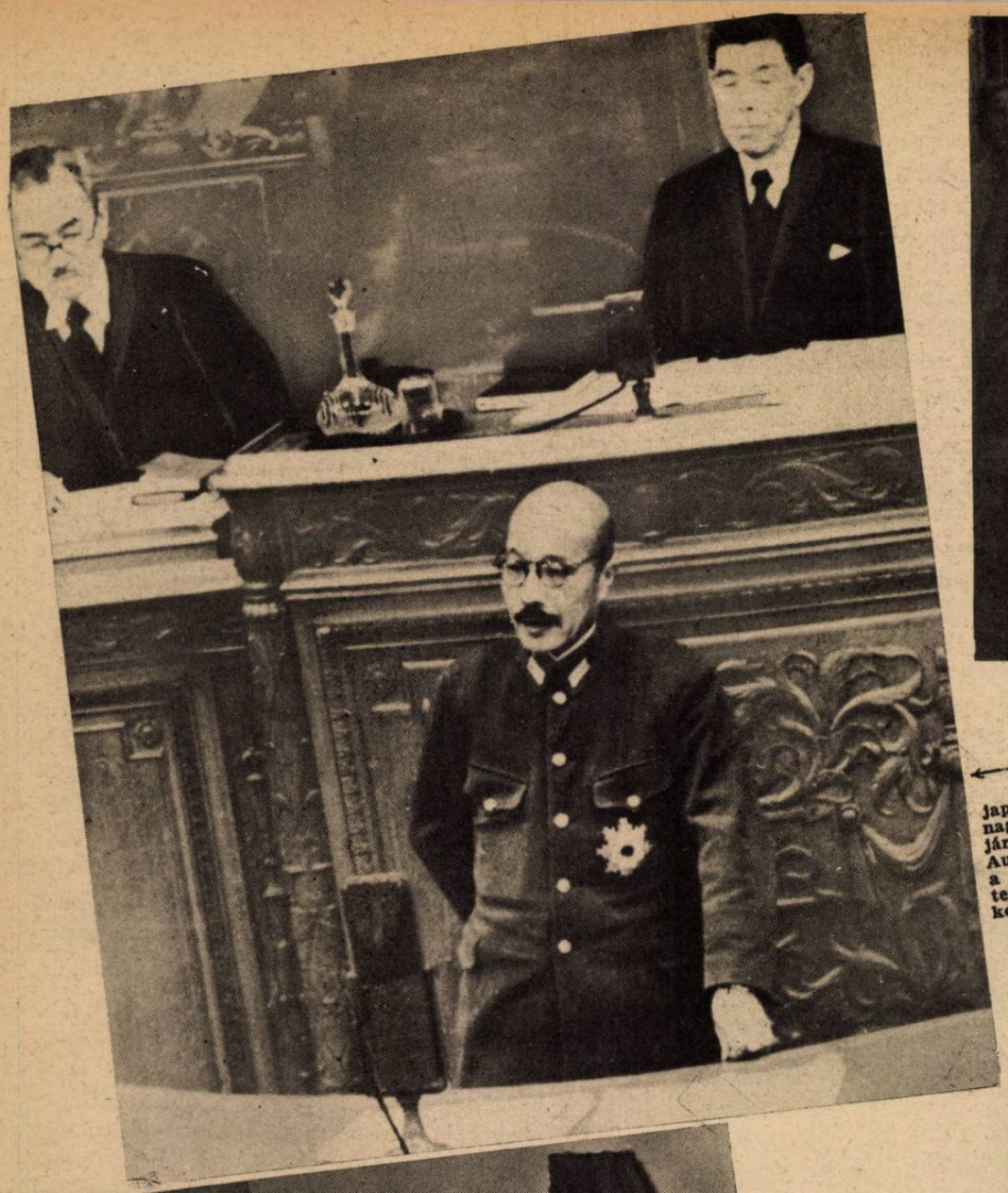

← HIDEKI TOJO
Japán miniszterelnök nagy beszédében utoljára szólította fel Ausztráliát és Indiát a japán győzelmek természetes következményeinek politikai levonására...

SERÉDI JUSZTINIÁN HERCEGPRÍMÁS
a napokban Rómába érkezett. Képünk a hercegprímás megérkezése után készült a római Termini-pályaudvaron. A hercegprímás mellett báró Apor Gábor szentszéki követ és Ullein-Reviczky Antal meghatalmazott miniszter

← BARÁTSÁGOS TÁRGYALÁS A LEGSÚLYOSABB KÉRDÉSRŐL...
Ante Pavelics horvát államfő megbeszélést folytatott Germogen pátriárkával, a görögkeleti egyház kérdéseiről az új horvát államban

SUBHAS CHANDRA BOSE,
az indiai szabadságmozgalom vezére, Berlinből kiáltványban fordult népéhez s felszólította az angolellenes nagy harc megvívására

ÖKÖLVÍVÓMÉRKŐZÉS RÓMÁBAN
A német Herbert Nürnberg pontozással legyőzte Florinde Tiberit, az olasz bajnokot

← FRANCO SPANYOL ÁLLAMFŐ
átadja rendeltetésének az új csatornázóművet, Eljea vidékén, ahol a mezőgazdaság sokat szenvedett a szárazságtól

A MAROKKÓI KALIFA
(csíkos ruhában) kéthetes baráti látogatás után elhagyja Madridot

JLLEIN-REVICZKY ANTAL előadást tartott az olasz rádióban a milánói magyar kultúrhét jelentőségéről. Képünk az EIAR studiójában készült; baloldalt Tamássy Gyuláné, az EIAR magyar bemondónője

Ujság

PAVOLINI OLASZ NEMZETNEVELÉSÜGYI MINISZTER:
— A magyarok iránti szeretet igaz, őszinte és keresetlen Olaszországban. A magyaroknak nem kell keresni a barátokat, mert itt mindenki magyarbarát . . .!
(A Magyar Futár felvétele Pavolini miniszter római dolgozószobájában)

Pavolini

A SPANYOL FALANGISTÁK SPORTÜNNEPÉLYE MADRIDBAN

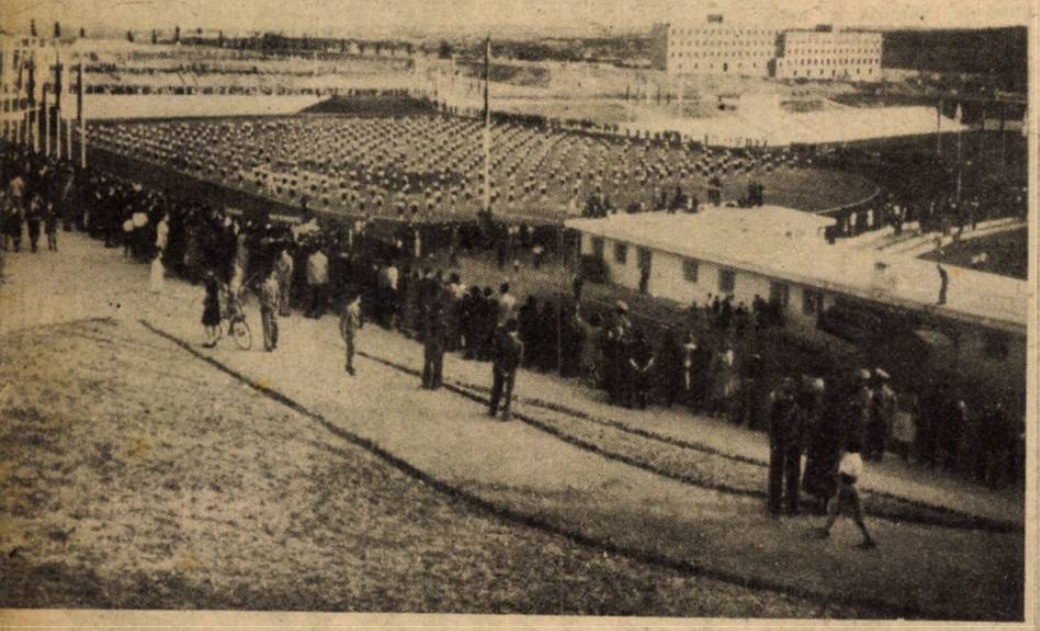

MAY-BRITT, →
18 éves svéd műkorcsolyázónő, tavaszi sportja egy stockholmi tornatéren. Fiatalos, fiatal erőt sugároz minden mozdulata

→
NAGY DIVAT LETT A BERAKOTT SZOKNYA, amelyről azt írják a külföldön, hogy Esterházy Károly — Jersey-anyagból való . . .

HADNAGYAVATÁS

„ESKÜSZÜNK!"

ÉLETÜNKET ÉS VÉRÜNKET!

Miskolc búcsúja a keleti hadszíntérre induló honvédektől.

GÖMBÖS GYULA H

TASNÁDY-NAGY ANDRÁS avatóbeszédet mond Gömbös Gyula szobrának leleplezésén.

MAGYAR

GYÖRFFY-BENGYEL SÁNDOR TEMETÉSE

Katonai díszpompával helyezték örök nyugalomra az elhúnyt közellátási minisztert

LEVENTE BEMUTATÓ A NÉPLIGETI SPORTPÁLYÁN

KEMÉNY MUNKA

földön kinyitni az ejtőernyőket, acélos kar és láb kell hozzá. A leventék mindkettővel győzik . . .

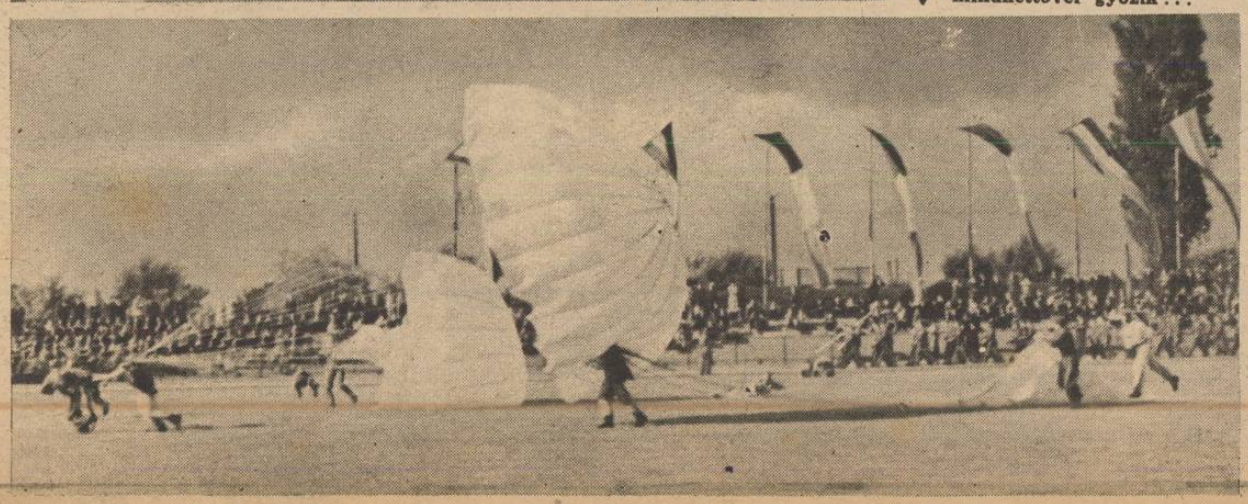

MEGKÖTÖTTÉK AZ ELSŐ HONVÉD-TÁVESKÜVŐT

A XIII. kerületi előljáróságon eskették össze Csernyán Ilonát vőlegényével, Vetrik Gyula honvéddel, aki valahol a keleti hadszíntéren harcol az itthoniak biztonságáért és nyugalmáért. A távházasság tanui dr. Antal István miniszter és Szendy Károly polgármester voltak.

A menyasszony meghatottan, de határozottan mondja ki az igent.

ALHATATLAN EMLÉKÉNEK!

A magyar nemzet hálája és kegyelete emelt szobrot Gömbös Gyulának, aki az uj magyar világ eszméit meghirdette s a trianoni láncok széttörésére a tengelyhatalmak segítő barátságát biztositotta. Emléke és példája örökké él közöttünk!

A Kormányzó úr elhelyezi koszorúját Gömbös Gyula emlékművén. ↑

← Vitéz Imrédy Béla tiszteletadása a koszorú elhelyezése után.

Gömbös Gyula szobra. ↑

Gömbös Gyula katonafiai leteszik a család koszorúját édesapjuk szobrára. →

A KÉPHIRADÓ

A vőlegény: Vetrik Gyula honvéd

A Ferencvárosi Vasutas Sport Club sebesült katonákat vendégelt meg vasárnap a klub sporttelepén.

← Az ifjú és az öreg harcos...

SZEBASZTOPOL

A szebasztopoli nagy csata, az európai szabadságháború történetének legdicsőségesebb lapjaira kerül. A természet és az évtizedes katonai felkészülés, Szebasztopolt bevehetetlennek mondott erődítményrendszerrel övezte körül s a magaslatok, a sziklahegyek, a völgyzáró betontömbök, a harckocsi-csapdák, a drótsövények, a sziklába vájt állások és az összefüggő láncolatba épített bunkerek, valóban félelmetes erővel védik a vörösök legnagyobb támaszpontját a Fekete-tengeren. **A német hadsereg bámulatraméltó hősisége és fegyverzete betörte a szebasztopoli vasbetonkaput. Szebasztopol városával szemben, a rohamcsapatok széles vonalon elérték a Szevernaja-öböl partját s elfoglalták a hatalmas erődítmény északi részét, a Sztalin és a Lenin erődöt.** Az erődövezet déli szakaszán kemény harcokban, de állandóan előrehalad az ostromló szövetséges sereg s tarthatatlanná teszi a vörös védőcsapatok helyzetét. **A kézitusákban elfoglalt 1288 kiserőd, a felszedett 46.239 akna, a 8000 főnyi fogoly s a szovjet súlyos vesztesége halottakban és hadianyagban, megrendítette Szebasztopolt s legyöngítette.**

Lapzárta előtti utolsó jelentés szerint a német csapatok már benyomultak Szebasztopol városába s a csata a külső negyedekben tombol a szovjetellenállás végleges összeomlásáig.

MANSTEIN VEZÉREZREDES
(balcidalt), a szebasztopoli rohamok hőse

SZEBASZTOPOL LÁTKÉPE
Ilyen volt a város és a belső kikötő a nagy német támadás megindulása előtt. Ma már minden romokban hever a szörnyű erejű légitámadásoktól s a szovjet hajóhad legfontosabb kikötőjét már csak a németek építhetik meg újra

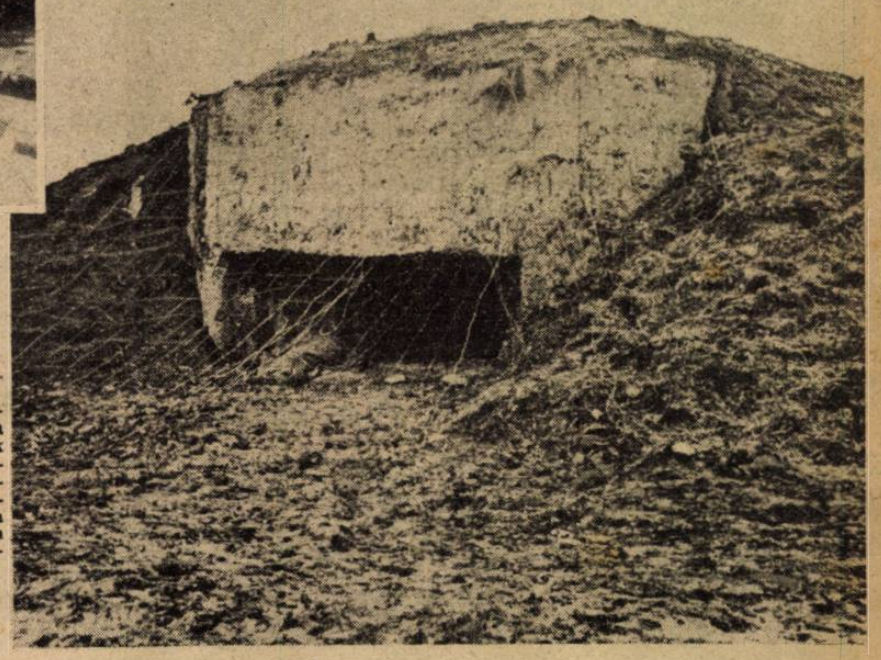

SZOVJET KISERŐD →
a szebasztopoli erődítmény-övezetben. Több mint ezer erődöt foglaltak el a szövetséges csapatok lépésről-lépésre, véres és kemény harcokban, amíg a vörösök ellenállását a legfőbb pontokon megtörték és előrehatoltak a kikötőig

HAJNALI ROHAM, nehéz ellenséges tűzben

GRÁNÁTVETŐK AZ ELSŐ VONALBAN előkészítik a rohamot

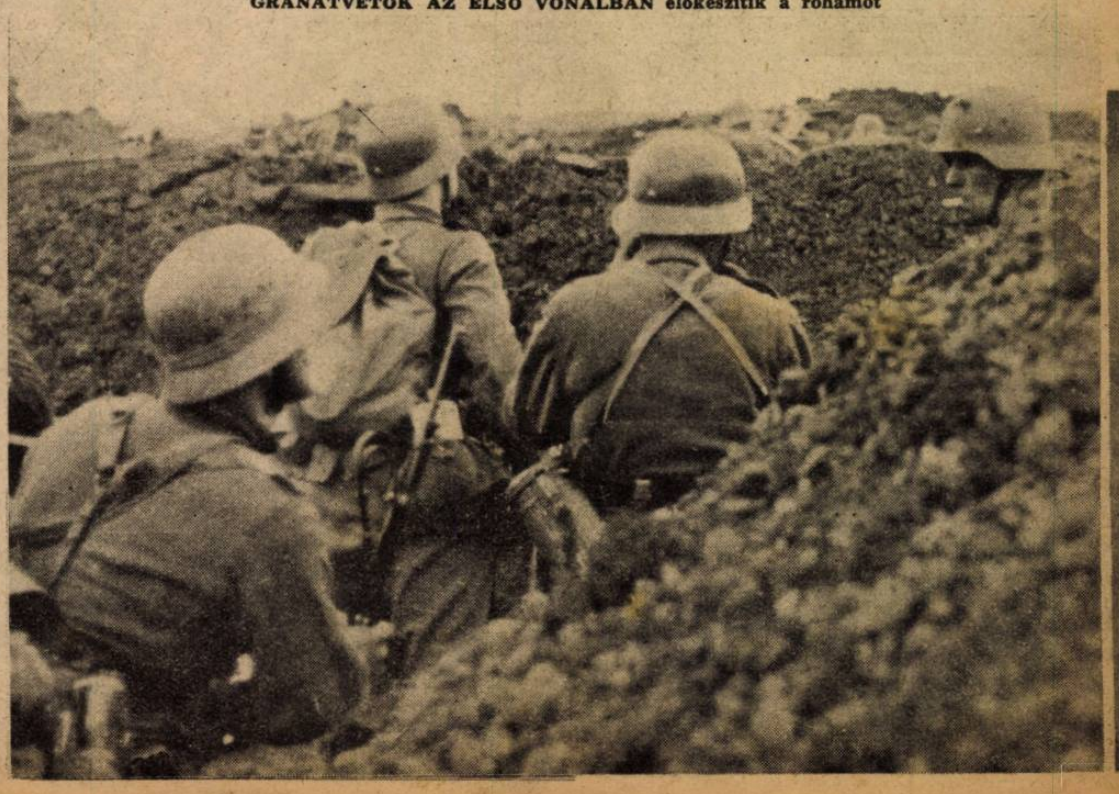

VÉGNAPJAI

TÁMAD A GYALOGSÁG

A szebasztopoli sziklás dombok között feltartóztathatatlanul törte szét a gyalogság ereje a mélyen tagolt és modernül kiépített szovjet-állásokat

A ROHAMRA VÁRAKOZÓ GYALOGOSOK, A ZUHANÓBOMBÁZÓK ELŐKÉSZÍTŐ, SZÖRNYŰ TÁMADÁSÁT FIGYELIK . . .

AZ ÚJ NÉMET LÖVEDÉKEK EREJE

A hatalmas szovjet harckocsi páncéltornyát ágyútól leborotválta a jól irányzott ágyúlövés; felvágta a magasba s a csonka harckocsi mellé ejtette . . . Ilyen képet nem láttunk azelőtt . .

SZEBASZTOPOL REMEK LÉGI FÉNYKÉPE!

Ez a felvétel világosan elárulja a vörös fellegvár rendkívül kedvező fekvését és az ostrom nehézségeit.

A FEODOZIAI KIKÖTŐ,

ahol a vörösök a Szebasztopolba körülzárt erők tehermentesítésére partraszállást kíséreltek meg, — csúfos kudarccal

SZEBASZTOPOLI ROHAM AZ ERŐDÖKRE

Egymásután estek el a szovjetbunkerek a hősi támadás ellenállhatatlan merész lendületében.

(A Magyar Futár rádióképe.)

ELŐNYOMULÁS A NAGY GYŐZELEM UTÁN A TENGERPART FELÉ

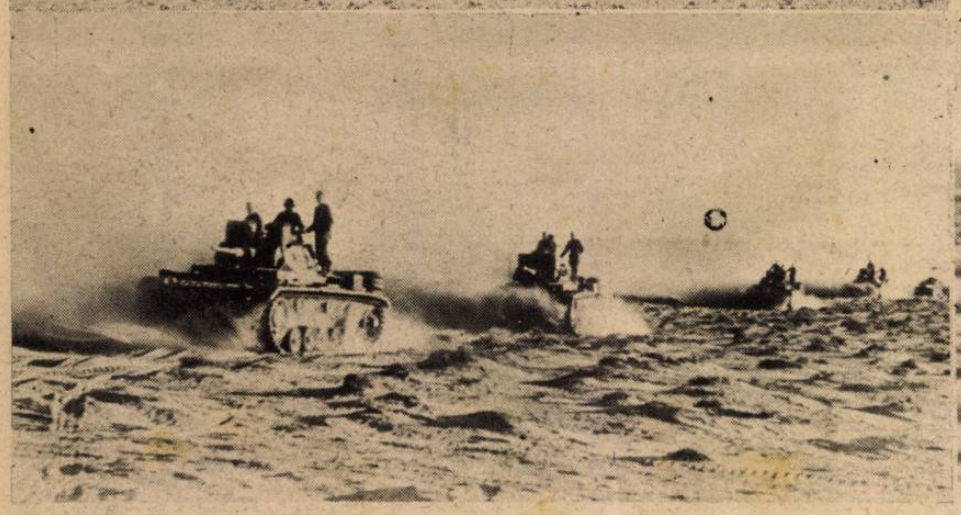

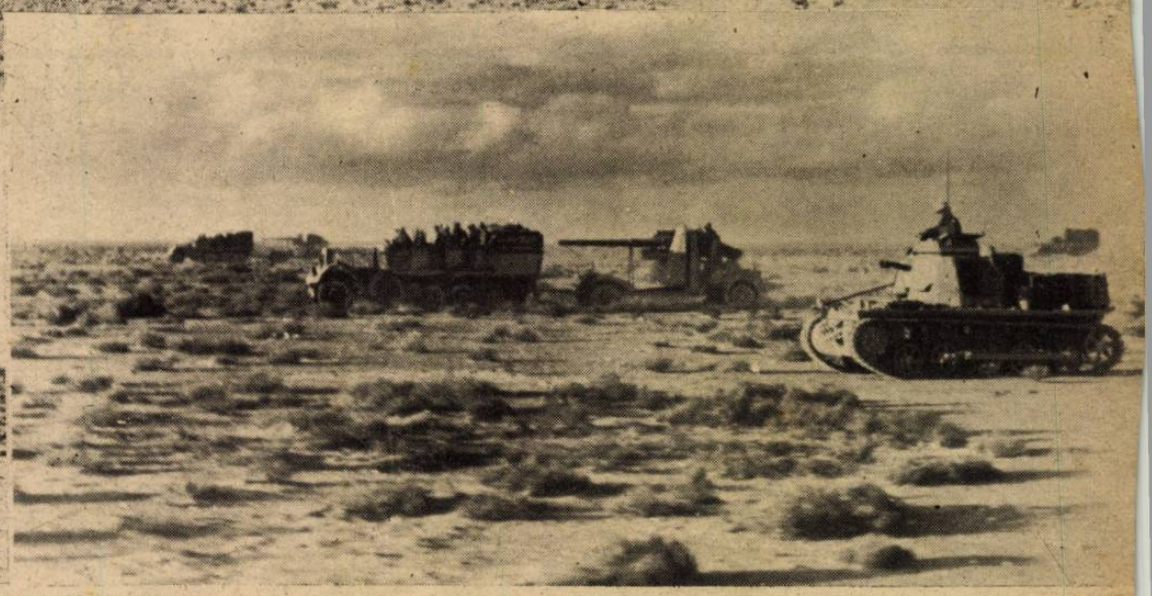

ROMMEL ELFOGLALTA

A NAGY AFRIKAI GYŐZELEM. OLASZ TÜZÉRSÉGI ÁLLÁS A RÖVID TOBRUKI CSATÁBAN.
(A Magyar Futár rádióképe.)

Tobruk, Bardia és Bir el Gobi a tengelycsapatoké! Ennél nagyobb, meglepőbb s fontosabb hírt ritkán szülnek az elfutó hetek. Ritchie tábornok a tobruki helyőrség tartalékait is bevetette az El Adem körül megvívott csatába s a vereség után már nem volt ideje Tobruk tartós védelmére felkészülni. Rommelé a győzelem s újra Ritchie tábornoké a — tapasztalat... Churchill személyesen válogatta ki Ritchie tábornokot az afrikai angol-vegyes hadak élére, avval az indokolással, hogy Ritchienek gyakorlati tapasztalatát kell szembeállítani Rommel merészségével... Ritchie azonban konokul kitartott a tapasztalatok halmozása mellett, Rommel vezérőrnagy viszont megelégedett a diadallal s a nagy előretöréssel **az egyiptomi határig. A Földközi tengeri csata és az északafrikai győzelem döntő jelentőségű, összefüggő hadműveletek eredménye, Anglia közelkeleti uralmának megszüntetésére.**

A NÉMET ZUHANÓBOMBÁZÓK TELJES ERŐVEL BOMBÁZTÁK TOBRUKOT

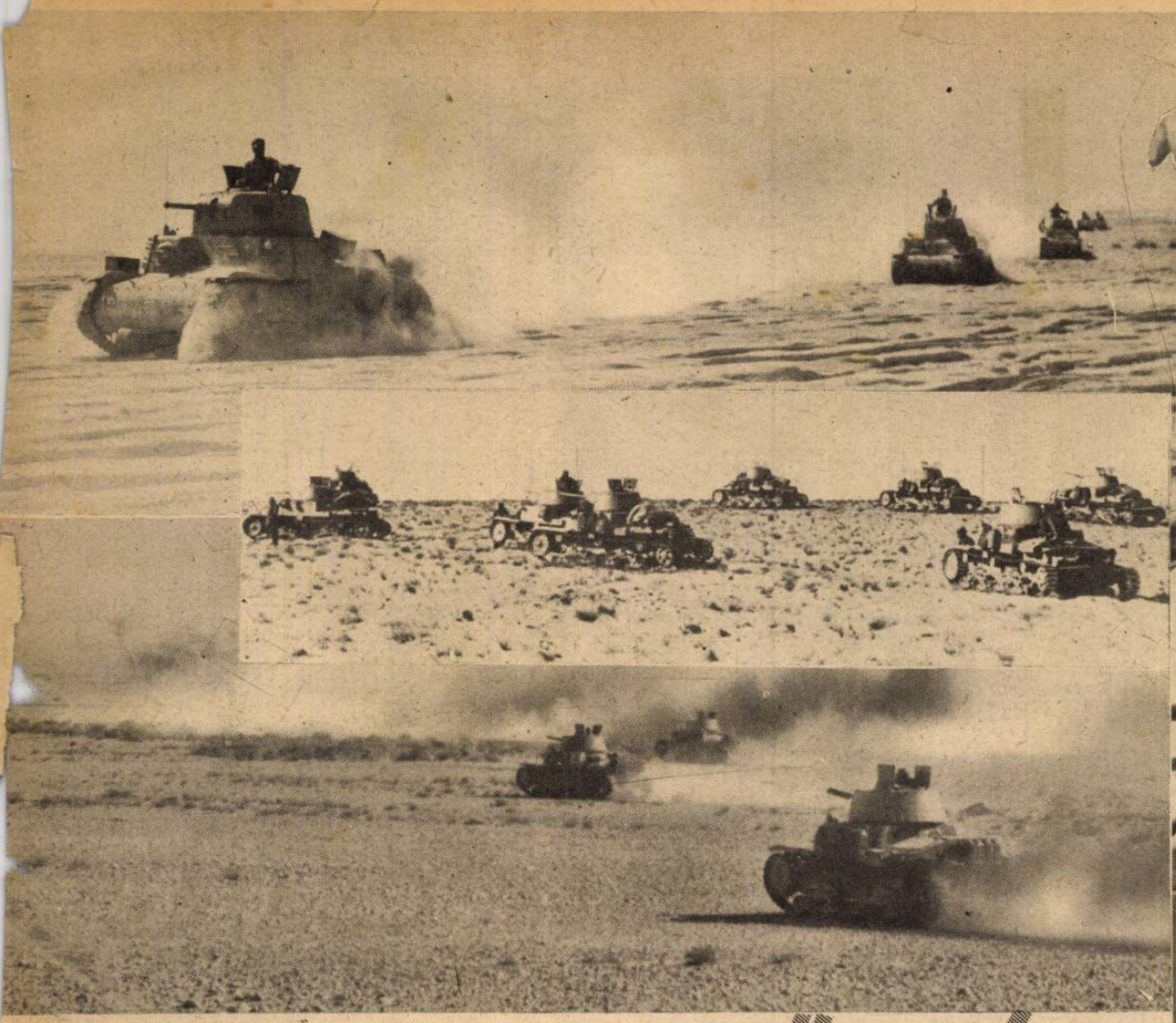

TOBRUK ERŐDJÉT

ROMMEL VEZÉREZREDES
utasítást ad támadás előtt a tobruki fronton

FIATAL FASISZTA
rcosok az afrikai harctéren

OLASZ KATONÁK
felszedik az angol aknákat a páncélos egységek útjából. Széles aknamezőkön tört át az olasz-német haderő Tobruk irányában

'Z ANGOL REPÜLŐGÉP SORSA
sivatagi légicsatákban

TEVÉK ÉS LÉGELHÁRÍTÓ ÜTEGEK TALÁLKOZÁSA A SIVATAGBAN

ANGOL HADIFOGLYOKAT
szállítanak hátra — teherkocsikkal az olaszok

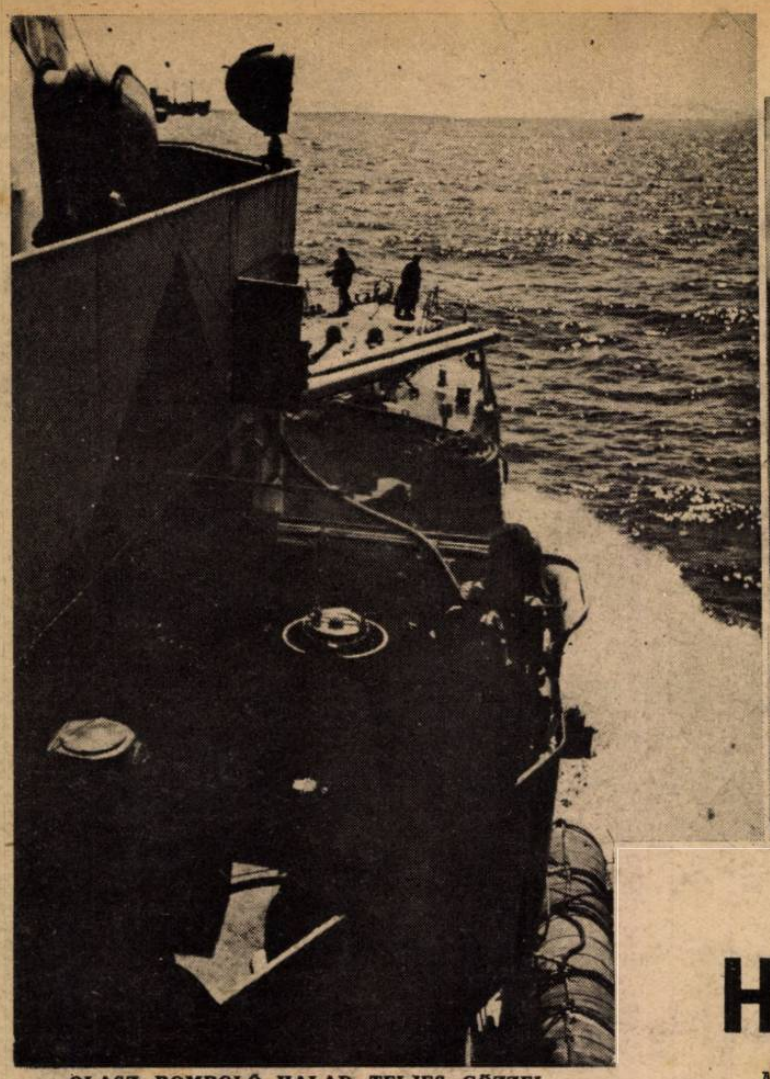

OLASZ ROMBOLÓ HALAD TELJES GŐZZEL A NAGY TENGERI CSATA SZÍNHELYÉRE

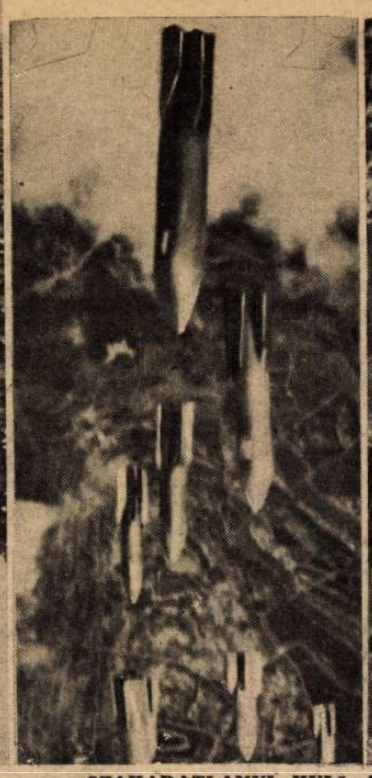

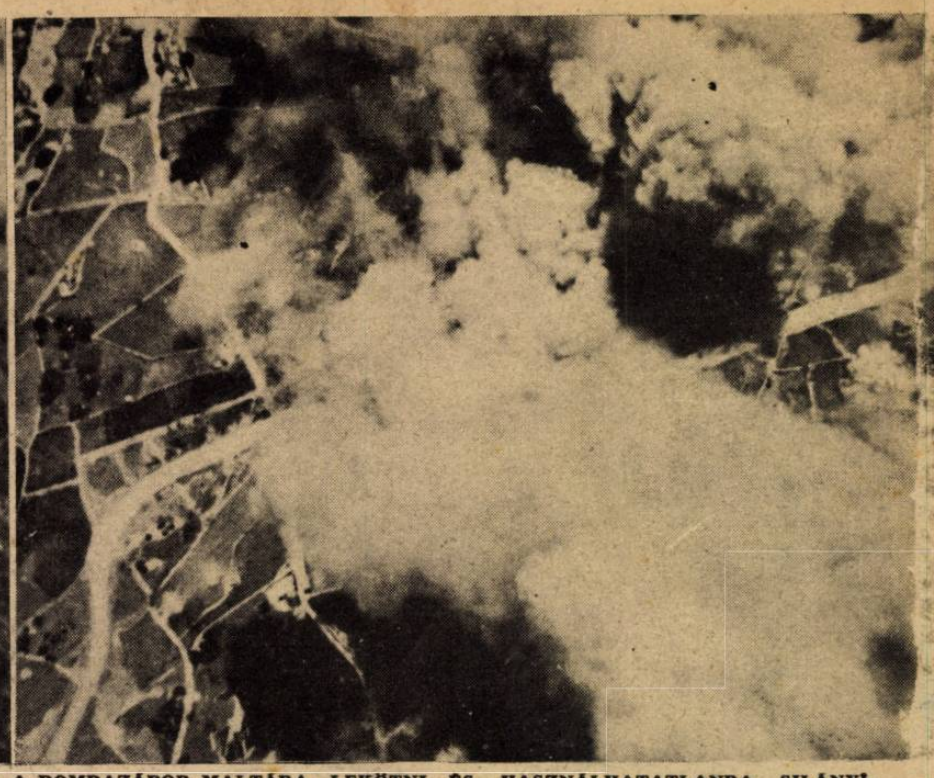

SZAKADATLANUL HULL A BOMBAZÁPOR MALTÁRA, LEKÖTNI ÉS HASZNÁLHATATLANRA SILÁNYÍTANI AZ ANGOLOK LEGFONTOSABB TÁMASZPONTJÁT A FÖLDKÖZI-TENGEREN...

HADIJELENTÉSEK, CSATÁK

Micsoda pillanat lehetett s milyen egetverő győzelmi kiáltás zúghatott fel az égre, amikor a tobruki sziklákon magasba szökkent a horogkeresztes zászló és az olaszok zöld-fehér-piros lobogója!... Éveken át Tobruk volt a cél, a vágy, az akadály, az afrikai Verdun, az angol sasfészek a tengerparton s az acélmadarak hiába víjjogtak fölötte, hősök vére hiába áztatta szürke szikláit: állott a vár dacosan, keményen s Anglia népe a megrongált falakban jövendő sikereinek babonás zálogát látta.

Az álom szétfoszlott, Tobruk elesett, Bardia és Bir el Gobi a tengelyhatalmak csapatainak kezére került s Egyiptom határára törtek Rommel páncélosai.

Fergeteges volt ez a mozgó csata s feltartóztathatatlan a német-olasz egyesült seregek támadása. Az első lendület *Bir Hacheim* elfoglalásával ért célba s miközben az angol szakértők hosszadalmasan magyarázgatták, hogy Rommelnek hosszabb időre van szüksége rendbeszedni csapatait s felkészülni az új előnyomulásra, Rommel már *Arcrománál* újabb 6000 foglyot, 224 harckocsit, 35 löveget és 500 gépkocsit zsákmányolt az angolok balszárnyának összetörésénél s ugyanakkor *El Adem* körül tönkreverte a visszahúzódó jobbszárnyat is, ékbe fogta *Tobrukot* a tengerpartig, elfoglalta *Szidi Rezegh* hatalmas raktárait s megállás nélkül lerohanta keleten *Bardiát* és délen *Bir el Gobit*... Tobrukból pedig kivonult az angol katonai bizottság, szépenlengő fehér zászlóval, a bekerítő olasz hadtest parancsnoka elé s feladta a várat. *Elképzelhető, hogy milyen pokol szakadt le rövid két nap alatt Tobrukra a levegőből és minden szárazföldi oldalról, ha a fehér zászló ilyen hamarosan előkerült...* Tobruk megszállásánál 27.000 katona, köztük több tábornok és magasrangú tiszt került fogságba. A hadizsákmány beláthatatlan egyelőre. Anglia elvesztette egyik legjobb hadikikötőjét s hajóforgalma megbénult, mert már csak *Alexandriát* használhatja komolyabb célokra, — ki tudja meddig?... A vert brit seregrészek Egyiptom felé menekülnek s nem valószínű, hogy csatarendbe való állításukra Rommel hosszabb időt és kellemetes nyugalmat engedélyezne... Az olasz és német csapatok 30—40 fokos izzó hőségben, homokviharokban s éjjel-nappali küzdelmekben vívták meg Afrika legnagyobb csatáját. A sivatag sárga homokján százával égnek az angol harckocsik és repülőgépek. *Ritchie* tábornok jól elintézte a gondjaira bízott, híres 8. hadsereget s most már előléphet Wavell módján, a *„dicsőséges hátranyomulás"* jutalmául.

London tanácstalan, levert és ideges. Tiszta szerencse, hogy *Churchill* éppen nincs otthon s *Washingtonban* tárgyal *Roosevelttel* arról, hogy mikor és hol lehetne *„a leggyorsabban és a legnagyobbat ütni a tengelyhatalmak seregeire..."* Igy jelenti a *Reuter* az amerikai tanácskozások célját. Angliában pillanatnyilag *Cripps* szónokol Churchill helyett s ünnepélyesen igéri, hogy meglesz rövidesen *a második front s akkor „meg sem állnak Berlinig..." Már nem is bosszantó ez az emberfölötti ripacskodás, csak nevetséges, — utolérhetetlenül!*

A hadműveleti *angol hazudozásokról* feljegyezzük emléknek, a nagy afrikai csata kezdetén és végén meghirdetett alapelveket. *Bir Hacheim* megtámadása előtt az angol sajtó 3 pontba foglalta

A NAGY CSATA A FÖLDKÖZI-TENGEREN.
Olasz torpedóvető támadása az angol hajókaraván kísérő hadihajóra
(A Magyar Futár rádióképe.)

„IHAJ! CSUHAJ! NEM HALTUNK MEG!..."
Szovjet hadifoglyok tánca a gyüjtőtáborban. Nem igen szomorkodnak a vörös katonák, a zsidó politikai biztosok elvesztése után

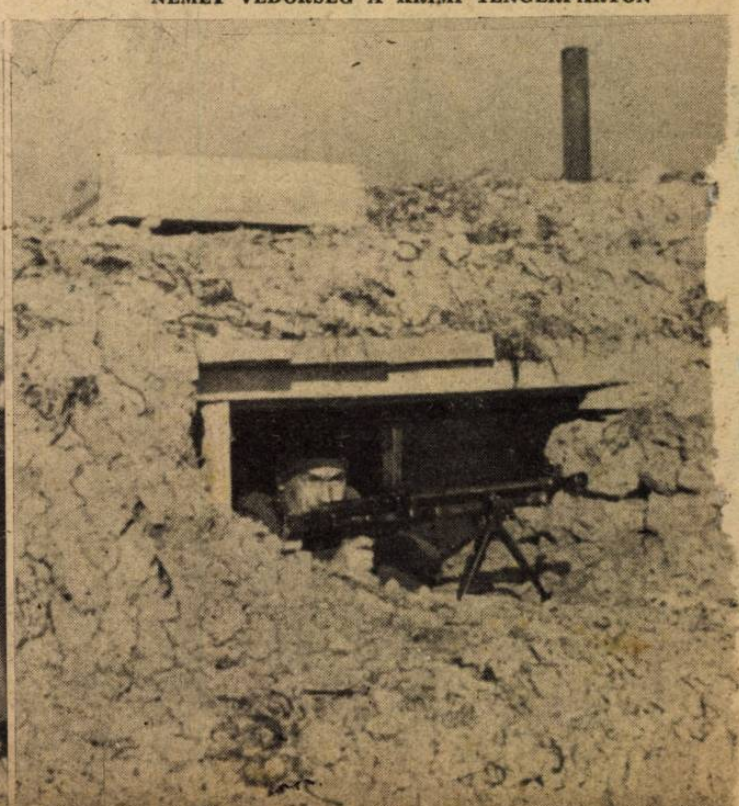

NÉMET VÉDŐRSÉG A KRIMI TENGERPARTON